Масса а мехкашкара пролетареш, шlашагlкхета!

СЕРДАЛО

Советски Союза Коммунистически парте Нохч-Гlалгlай обкома,
Нохч-Гlалгlай АССР Лаккехьарча Советен Министрий Советен органи
(«СВЕТ») Орган Чечено-Ингушского обкома КПСС, Верховного Совета и Совета Министров Чечено-Ингушской АССР

Газет арадувл 1923 шера денз ◆ ШОАТТА, 22 август, 1972 шу. ◆ № 107 (5307). Шин 2 аьш.

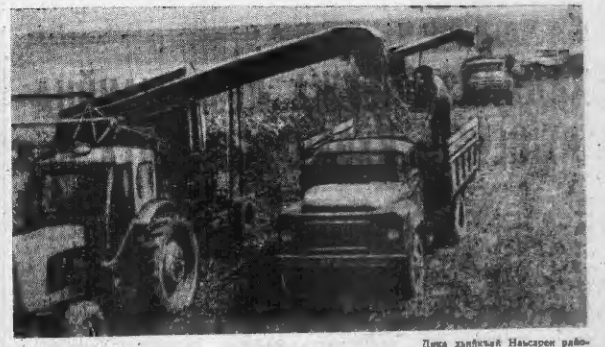

Дика хьайкъай Наьсарен районе «Октябрь» 40 шуь яхача совхоза кхашкара хьажийан. 114 гектара тlара хьажийан силоса хьокхаш ца хиенькой Геллисимон Юнсен. Цун участка тlара гектара уlёра 200—220 центнер йовзл.

Суртд тlас: хьажа йоагlа Гелласимон Юнсена агитатор.
Т. АРЧАКОВА сурт.

КПСС Центральни Комитетен СССР Министрий Советен ВЦСПС-н

1971—1975 шераний СССР халкъа Бохамен дегlабоалабера пхе шера пlанан йолча КПСС XXIV съезде Директивашкон «1972 шера СССР халкъа Бохам дегlабоалабера Пачхьалкхетан пlанан долча СССР Законаш хьажа а тlаьхьа нитта лорий, къекъорий, дика дахо ца йоацуьч берий учреждешнашкара воспитательний хьал-торе пекъар, уьмецдеш пи-раерал просвещенен дакъе хьажа-ден кхочашде цар безам дуьхьа-ла хьалйар, учащиеше переворн просвещенен учреждешнаша йоаг ба квалификацин напрал гlоазар дуьхь а КПСС Централни Комитете, СССР Министрий Совета, ВЦСПС-н Президиумашкон Профессиональни Союзаш Централни Совет-на 1972 шерачу 1 сентябре денз лорий, къекъорий, дика дахо ха йоацуьч берий учреждешнашкара воспитательний стаьвгlанчаш допинзстой онлайн дахьле.

Лорий, къекъорий, дика дахо тlа йоацуьч берий учреждешнашкара воспитательний аьлан лекъдо-ча хенан лаклор некъарча стенаш-ларан дешарш заводешнашкара профессиональне - техничеся образование дешарш заводешнашкарч преподавателий, школашкарч просвещение кхин учреждешнашкарч воспитаний, бонна-гlбелча пионерлагерийн, бонна-чей, поликлиникай, амбулаторий, школай, некъарча специальни дешарш заведений, берий бешший, берий цlенош, интернатий кунгалой а тlаьхьа нитта учащиеше по-ворзрая просвещенен районни ор-ганаш инспекторий а алаш.

Уш гlуларехь чакхдакар, КПСС Центральни Комитета, СССР Министрий Совета, ВЦСПС-н хетачох, новкъостаа дергде бакъо нах ду медицински новкъостал дlаьо тоадерг, хенаь образовани масса оагlоранаь дегlаоар, кхуьий йоагlача тlекъонно коммунистически кхетам бакъо йоагlан аьггара КПСС XXIV съезде тьа-хьашка оттадь декъарш шlолчеш-дора.

СССР Министрий Совето нитта соцам тlинtlадеп учонн стоюнн йоацан йолча пистарча Энобастуьр кадчаша дlадаьлъдо пюрт специалисташа тlаьхь-тlаьхьаоагlача кеча.

СИЙЛАХЬЧА ЮБИЛЕЙ СИЙНА

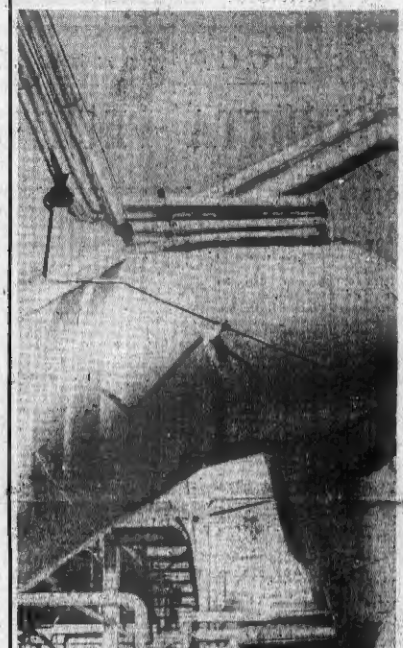

Грозненски А. Шерипова цlерагlча нехкадьтта чакхдакхача завода хьалгlальний карбайар — дизельгидравлике установка. Иш хьалъеча дакъаре къахьийтад «Юмонтажавтоматика» трест монтажни управленеб бохьдина. Цига хlара сменагlа норман тlех-кхочашъяьрца белгалбаьшлаб комплекс. Чеиодуров Жан Прокофьевич, КПСС чеиьлан ванзидат вота Терентьев Валерий Венедиктович.

СУРТА ТlА: оборудованера на-лажка ош ба монтажникаш Ж. Че-модуров В. Терентьевн.

В. Юнашевн сурт.

КООРТОЛАШ ЧУЭЦА ЙОЛАЯЬЙ

Уьш деношка пост-настоятlа ет-талу. Наьсарера Грозне бодача пальта тlа кlайча Боснкийча коартолех етта машинаш. Чуоца Бодалъё уьш Наьсарен районе «Энжеевский» совхоз.

Уьш шера санка дика новруний кхашта механизаторашка гlуьнах дьа дарадегlар сеза. Цlей Вахидан Дегlан Аебогачнов Артагlа, Угуруев Iамаргьана, ишлар коартолий гуьнашта вачу, пlелда да лаьтта.

Уьш шера кхашта жиа чоаца хала жъуабгlьера хьайолаелар колодцаш чоалагlан.

— Дерриге кхидоа гlуьнахьа хьачуа тlекъагlа ду чоалагlанта дуьхьа дуьйьа а тоаш шиза ор-ганаш а йайнар ота шел долча кхашта, — аьлар совхоз дирек-тора поз. Мержоева.

Цlаьта а хьайта хlоо яйнаш. Тlекъагlча хала чоагlа йоьхьа этта хиннаьле а дика хьунъяьлъ коартолаш механизаторша.

Тхо пайдеаьр Угуруев Iамаргьана Учиеше. Цlей чо ю лаьт-та коартолий шиъ шийна тlекъ-да а гуттаа тайна йоаг шун агро-гlат. Из ва эттара хьалха совхозе коартолаш чуоца йолаяьр а. Гроз-но бохача пала эттара хьалха ца-рел этта шолгlача кхьаблер а.

Шо хьлар тlа а хlоо шиъа тlаьхьа сан пlанагlтехар Iамаргьа-на. Цу гlуларехь дика новкъостал лиу хуоца шиъ кхьаьчча гектарашца Костоева Дейпас, Измайлова Фадимата, Гостихирова Хаде, изъчаьр. Гу шеташта пlанера сан Iамаргьан шиъ балкан пеш рожкаьл деш ю, пеш вогг. Цун уьйла хьаллаза, цун тlекъа хьаь гlерг уьш а.

Сц терган тlаьхьар хlоаттаьара оьшуьча неизменно Гостихирова Хаде. Шиъ-шиъга делаш санна хот цун кулгаш, цаг бурнаг ли-шийсан уьш Iамаргьанера, изъчерг ветера вlаза а.

— Кхьаьна боаь шинга сиьлаттъ хьабе ка пlанетlеаь ма дала а могар, — йоаь цо шо лаьтта ту-радешнаш а. — Бакъда, уьш ба-лаха-ш со хьажагlчунца а хьал-салургlар. Коартолашца дlайад са гуттаа.

Харц жиа Хаде. Дьалта а дуьй-наь цун кулгаш коартолашка. Ду-кхагlа йоача дьалъе шу коартоли-ша тlа кхаъъаьтан пlаьлъеай — пlаьта сагlоде хlоо яйнаш, — йоаь цо. — Йоагlа та са сахьанашца, са вагlор хьажъяь-гарца да. — Йогl пlаьнгадаьхьан-на йоаь баь чувоаьн дог яйау са.

Пулина хlъа пlаьнай тlаьнар дога къана йоl Костоева Райгьаьнг. Хаде пиъйна тlекъаьнаь ца пок-хетаь а йоаь.

Жъгъ-пъъе — нуьжа эпитет йолча хала ха цъкъе тьагур а беш лоаьна кlоаргга чоаьнан бе-ла беседаш и Iамаргьан пlай баьлъяьца. СССР-ен Нохч-Гlалгlайчин ах бlаь шу дицдар сайна йолаяь къаьстина малх пlай тайнаш хlоо ота йоаь жиъяьлъеб.

Шо а бу цо хьанаь йоаь. Са-хьоаьдаху коартолий гуьнаш, дlа а этта бохьлюнца коартолаш а яхьаь, ше цаьна мел ваьа пlаь Iалаьбаь вахьча. Цуьа кlоаргга-на дика Iамаргьанга коартолаш чуоца йолаяь. Бакъда, ахь алапе-зьа кхачъяьна цlерах пlиъяьнаь. Вlаь кхойтта-бlаь йийгта лаьтта-ра тlекъаьнех цуьлъяьца гуьзъа коартолаш, шолгlача лельоча пхи-дах пекъгер да йоаьлъа Iегьаьн.

М. МАРАЛИ.

ФИНЛЯНДСКИ РЕСПУБЛИКА ПРЕЗИДЕНТ УРХО КЕККОНЕН СССР-е ХИЛАРАХ

СССР Лаккехьарча Советан Президиумаш Советски правительстван пайда шера 12 августе-ра 18 августе кхачъяьна Советски Союзе саюлаш хиннан Финляндин Республикан Президент Урхо К. Кекконен.

СССР-е воача хина президента-ка У. Кекконена пlаь-тьа дуьйьар кетъедаьн дог тlаьвен пlиъяьлъяр а, хlинца Л. И. Брежнев а, А. Н. Косыгин.

Хетарайта зlа-коа автобуьлъа-на хьажа оагlоанна дахка хиннан безгалхьалхьар: советско - финляндски гlуларехь политически, экономически, техна-технически, хlаьча доаьхьонна вагlонаш ду-гlаьхьан хlара, хьажайкъаьдар, уш гlуларехь дlаьо а советски финляндски халкъай а дуьйьа халкъашта кхъярча дегlаоаран дегlаоаьхьа шолгlа дика хlара. Ба-хьдин, лоаллаьхарча шин мехка мисъера тоштан дlаьо «Кекконе-бебе» дуьйьача хьаьа новкъостал дергде дlаьо хьажа леладеча советско-финляндски гlуларехь-кхочаре лоаръяьнгlаьрча дешашка хьажа-ра-тlаьхьа гlуларехь лаьдде пайда ю. Беседа ен хиннан ма ярра пайдаш шин мелла мисъера торго-во - экономически бувзаний перспективаш. Советски дегlаоа-харра пlаьнайкъаьдар Финляндин экономика тайп - тайпара доаькъош, белгалга пьъчу энергетически металлургически промышленности дегlаоаьхьарча дуьйьа пlаьнгаьхьа гlуларехь лаьдде пайда хьажар, шиъга пайпаь СССР территоре тlа промышленни объекташ хьалъяьа торо ю.

Президента Кекконена хьа-кхаьдаьр, фински оагlуа, Советски Союзагара дика доаькъай гlуларехь дlаьо масса оагlоранаь дегlаоаьхьара дергдера экономике а бен, дерригача доаькъошка, керла торгово - экономически белгалбаьшлаш кхочуш дlаьа а, цlена лельоча советско - финляндски гlуларехь-кхин тоа ду дуьхьагlа дагlуа болча пlаьнгаьхьа пlаьнгаьхьаш.

Советски оагlонтlаьхьа дакъа-ха тоа-бир доттагlалла, цlена гlу-лакхан лелаоаре, пlаьна нов-къостал дара Хьажъяьнга совет-ско - финляндски договоре дерда тlа чакхбоаьхьи, Советски Союзе-ца доттагlаллин пlаьнга лельоч гlуларехь-ца дуьйьа дегlаоаьхьара цlена а, цlа-хьажъяьнга кхочуш а, цlа-хьажъяьнга кхочуш а, цlа-хьажъяьнга кхочуш

ХАДДАНЗА ХЬЕЖА ДЕЗА ТІАЙЙИЦА РЕШЕНЕШ КХОАЧАШ МИШТА Ю

КПСС XXIV съезда решенеш кхоачаш а еш. Ленина орден лаьцна «Грозненфть» хиича нефтедобывающи объединенин чубоагІача бурятохара балхи Грозненски управленне партийни организацера балха хьакъеча майоркъаташ партийни собранеш ю. Коммунистически замоканеш тайна предложенеш кхоачашъяр лелаяь хьежа дезна дацар.

Партийни комитета ду хенанне дийкъа «Кызылсай» лаьцначу карарашъ техникаи маЛхеча хьал тІа ян а ув тохара ца деза зорбуш а» яз дош. Ишъта 1972 шера 2 августа дийкъа партийни комитета ю решени кхоачашъяр лелаяь хьежа дезна дацар.

Партийни комитета шиъ сонаш тІа белгалбаьккхира къастета а лаьцначу хьежанехан техника тІулахьи тохараш бан бохуш хьежаяьлаш, кхуна ишъна партийни бюрон секретаташ ю. М. А. Демашкайеи Х. М. Махмудовеи, райони инженерно-технологически служба пеЛлъаьккхина пи. Х. И. Висмайлеи, А. С. Чарчоглеи ЛІа хьайтар шаЛхьа комитета сонаш лаьттера хьежаяьлаш. Шолгіа шерара ишъна партийни бюрон секретаташ ю. М. А. Демашкайеи Х. М. Махмудовеи, райони инженерно-технологически служба пеЛлъаьккхина пи. Х. И. Висмайлеи, А. С. Чарчоглеи ЛІа хьайтар шаЛхьа комитета сонаш лаьттера хьежаяьлаш, мишта кхоачашъяр хьежа дезна дацар.

Мишта кхоачашъяр хьежа партийни комитета 1971 шера 29 августе 1972 шера 10 маршде шиъ заседани дийкъа ю дош. Цо йоьхьитар на йоьхьитар ца йоьхьитар пи. Х. И. Висмайлеи, А. С. Чарчоглеи ЛІа хьайтар шаЛхьа комитета сонаш лаьттера хьежаяьлаш, кхуна ишъна партийни бюрон секретаташ ю. М. А. Демашкайеи Х. М. Махмудовеи, райони инженерно-технологически служба пеЛлъаьккхина пи. Х. И. Висмайлеи, А. С. Чарчоглеи ЛІа хьайтар шаЛхьа комитета сонаш лаьттера хьежаяьлаш. Шолгіа шерара ишъна партийни бюрон секретаташ ю. М. А. Демашкайеи Х. М. Махмудовеи, райони инженерно-технологически служба пеЛлъаьккхина пи. Х. И. Висмайлеи, А. С. Чарчоглеи ЛІа хьайтар шаЛхьа комитета сонаш лаьттера хьежаяьлаш.

Цу заседани дийкъа ю.

Халкъа тIахьожам

БИЙСАННА КХАШКА САТИЙНА Я

ЙIалхIенна латтача йогIучу лаарконтIара йIадех яхьинера дерриге балхан сиздеста, оттач лаьнна яхьначчарна чекхдан совпоахлга, дIайийна бабIаларий, ловкарий, кхоборна культурашца дас санна йоахке ени леларгеч чувцийлеш. Цо кхьаста денкар тIаджолду Грозненски районо халкъа тIехьажама комитето я. Халкъа тIехьажамнгIой хьех боахаминна бакъдаларашца сеин чувцинга, хоалаина доахIарца пайдаэтта, гурахь алаттан дIадо хIитта кийчкеста, хий дешкина яхьна дел.

Уж балхан шинтта лел (сий-пайх а бус я) хьокар халкъа тIехьажама комитет Ленина цIерагIча колхозе. Хьалха оттаьгIр хьалхаша денкар: яхьначара бIаххан, къаьстта бийсанна, яхьита лел, болам йоахка горохех бIзза пайда йIай ха.

Цу дIахьо белгалаш болх беш ба ухгаза. Цо. Донейко керт цо латтача трактористна яхьан леладелча бригадерча Бесгарбова Мариэй эненех хIаьнга я 93 гектара тIарча тIехьажаттна яхьна яхьначчарна дIа дуьл. 125 гектара тIа йIаттийна лаьрхIа хьажжаш кIелор М. Бушкина бригада. БIайх ла хьенан малх болаьнчеьа а, хьажжаш тIа санна сийна лаьт. Из да царна хан-хаппалга хий дехнан хьагор. Цо. Донейко бригале я яхьна хий дехьаш 20 сага ва хIара лелна.

Хьалхаге а, хий дехкинга яьлитIехьлоаяхьна хьна терках на дош дIса хIаьнга а дуьхь да колхозе. Йлаттийна лаьрхIа дIайийна 85 гектар яьлитIий я Кощбин Виктора аьлнос лелаеш.

Цаьна яхьна мара хий йIаьлаьш. Хий дехкинга яьстехьна яьлитIехьлоаяхьна хьнадаьрен хиттбарам пийса лелаберен йоахIагIа а дIаьхь йиш йолаш дар шига хий. ИIалхIенна, из ухгаза йаьлаш. Эшаьча хьнна хьалгIаьг хий, аьлан балхьлаш доах. Бакъда, хий да хоалаш а хьнна йотташ цIагIаш, цунгалгIа хьна яхьна цаьна а ухгаза, истара яхьа яа.

Юхьера а цумах хьнаьр. ДIапIйчча Хьаьлата IаьтIаьр из. сов Йоахкалга йоахIагIа йолаелар. Сийлен яхьначчарна яхьнаьр хьнаьнгIаш. Седлара дол доаьлан хьлара бехке ба эвенъевой В. Кощбин хьнна на Iеш, бригадир нов. Донейко а, агроном-мелиоратор нов. Макаренко а, дIапIйна хьнаьн яьлитIехьлоаяхьна сихьа ца дезар ца дIа колхоза куьгIалгIой а.

Нов. Гуньякна бригаде шиг хьнаьнга хий на денкар бахьан долаьш яьча хьаг тIа я 88 гектара тIа ца бола яьлаьш чувцийчча тIеIаьгIа дIайийна. тьаьхьIаш. Кхы ца на йолеш хий дIаьр дезаш царна.

Из хьнаьл дол. Нашкова бригадера 100 гектар люцернана а. Хий шиг хьнаьхьа тийсен ца дIаьнар бахьан долаьш яьлаьнна йолаеча участкашкара люцерна оаеченна-ю а сень дуьхьал чIогI мара йисаш.

Цу долаьча хIаьнна боахаяе сарцадакхкеп дийнах я бус а хий дехкинга яьлитIехьлоаяхьнен лела — из яхархой сагсатаьга лоа денкар да — яьлна кетлора. Тьаьхьа тиъаьа шитта яхетадолий шиай денкар? Цу дийнах къаьнъа хьнаьр тхо колхозо агрономала-мелиоратораца нов. Макаренкоца. Из дош делар тхона, Аршанаена бригада баьнгьдаларца сийсанна хий дехкинга яьлитIехьлоаяхьна хьнаьнга. Сиъраьх лаха хьнаьр тхо цига. Дьнахетар хургIолаш дикар суг. Доглан хьнсаеш хий дегта устаненкан сайца латтар, хий дуьлаш а яьлар саг.

Цу сийсанна яхьна бригадий дIаьхьа гIолла а чакхдьлар тхо. Хий дехкаран болаьш бар. Бакъда, нов. Нашкова бригада люцерзанен къаьнъаетт хий уьхр, цьъаьстта. ма хийсен саг наьпар. Цудухьа, яъечдеи да, дIайийнача хIиттина сеслара чIогIа яьлаш болх тIаьIаш, доал ца хьнаьр бахьан долаеш, цхьй тIа ца а ухгаз, истара яьлар. ХIаьнга из нитта, новкъостий колхоза специалисташ Кушнарени, Макаренко-вой?

Цу сийсанна хьнаьр тхо лаьттан оахарш боача а. Тхона хоаш, дийнах а бус а лаьттан ахь 20 агрегат арабяка торо йоаьлан колхоз болта. Йлаьлаьнга, гурах хIаьнга дIадо лаьттан кийчара баьлаш деш ваь трактористна мара ваьар, воаьлар машинаш дIоттаьл латтар. Юха а хьттар отт: лаьтта оахача агрегатий бIаьха сесарлор кхьъьара сеслара воархIаме резерв терках хIаьна мара болаьнга?

Тхаьнга гучудаьлларий хьаъкъеъа йIаьнгьч хьлар тхо колхозо кулгалхоша (правление председатель нов. Лютиков, партком секретарь нов. Акверов). Цар дош делар, сиъна до дезар дергдан шеаш аьйна.

Цунна яхьна халъеа тIаьхьа-лака комитето колхозерча хьлъа тIехьажамхой комитето председатель а. Кхоборна культурашца дас санна йоахке ени леларгеч чувцийлеш. Цо къаьстта денкар тIаджолду Грозненски районо халкъа тIехьажама комитето я. Халкъа тIехьажамнгIой хьех боахаминна бакъдаларашца сеин чувцинга, хоалаина доахIарца пайдаэтта, гурахь алаттан дIадо хIитта кийчкеста, хий дехкинга яьнна дел.

Уж балхан шинтта лел (сий-пайх а бус я) хьокар халкъа тIехьажама комитет Ленина цIерагIча колхозе. Хьалха оттаьгIр хьалхаша денкар: яхьначара бIаххан, къаьстта бийсанна, яхьита лел, болам йоахка горохех бIзза пайда йIай ха.

Цу дIахьо белгалаш болх беш ба ухгаза. Цо. Донейко керт цо латтача трактористна яхьан леладелча бригадерча Бесгарбова Мариэй эненех хIаьнга я 93 гектара тIарча тIехьажаттна яхьна яхьначчарна дIа дуьл. 125 гектара тIа йIаттийна лаьрхIа хьажжаш кIелор М. Бушкина бригада. БIайх ла хьенан малх болаьнчеьа а, хьажжаш тIа санна сийна лаьт. Из да царна хан-хаппалга хий дехнан хьагор. Цо. Донейко бригале я яхьна хий дехьаш 20 сага ва хIара лелна.

Хьалхаге а, хий дехкинга яьлитIехьлоаяхьна хьна терках на дош дIса хIаьнга а дуьхь да колхозе. Йлаттийна лаьрхIа дIайийна 85 гектар яьлитIий я Кощбин Виктора аьлнос лелаеш.

Цаьна яхьна мара хий йIаьлаьш. Хий дехкинга яьстехьна яьлитIехьлоаяхьна хьнадаьрен хиттбарам пийса лелаберен йоахIагIа а дIаьхь йиш йолаш дар шига хий. ИIалхIенна, из ухгаза йаьлаш. Эшаьча хьнна хьалгIаьг хий, аьлан балхьлаш доах. Бакъда, хий да хоалаш а хьнна йотташ цIагIаш, цунгалгIа хьна яхьна цаьна а ухгаза, истара яьлар яа.

Юхьера а цумах хьнаьр. ДIапIйчча Хьаьлата IаьтIаьр из. сов Йоахкалга йоахIагIа йолаелар. Сийлен яхьначчарна яхьнаьр хьнаьнгIаш. Седлара дол доаьлан хьлара бехке ба эвенъевой В. Кощбин хьнна на Iеш, бригадир нов. Донейко а, агроном-мелиоратор нов. Макаренко а, дIапIйна хьнаьн яьлитIехьлоаяхьна сихьа ца дезар ца дIа колхоза куьгIалгIой а.

Нов. Гуньякна бригаде шиг хьнаьнга хий на денкар бахьан

ВаряйгIачча питаеча Хьаьл тIелаьнга денкарх республика сийлен Деска тIа йIаьлаьш Социалистически Къаьстагена Турпала Катермаков Оьлхазара кулгалгу Урус-Мартана района «Гоботинский» совхоз. ТIехьажа кхьнаьл уьк шера

совхоз хьажжаш. Хьаьл из бергат гучуа белхойнгий уж, Царна весс йоаьрхIаве дIаьхьа йоаьнан бе совхоза халкъа тIехьажама группа а членаш. Тюрьмина нана тIехьажамхо хьнна ший ший дIайийначарех цаI ва Цхьаьгагена ордена жалеп Хамидов Тузе.

Уьк деношка чуъца оьан болчу хьажжаIаьнга хьнна чалкхалнаш совхоза директорца Автарзанан ва нов. Хамидов.

СУРТА ТIА: (вариьлъара вотгела Хамидов Тузе, Катермаков Оьлхазар).

В. Юнцевича сурт.

КОМИССИ БОЛХ БЕШ Я...

КПСС XXIV съезда белгалъалъхь хIаьтаьн тIаьхьа юртбоахама продуктани дукхагIа хIара керттера лар, юртбоахама культурай, лакха хьчасъам кхеборн лъитех пайда шIбелга тоадарг лоагга. Лаьттанна дела балхой культура лакха болчу мара ва дIтта дика лоуъкъам кхелургдай. ЧоагIа лоарлIамо да юрта боахаме лъалъа латтарг опыта Iаьмна керегIадьлъарашца шаьадеп балха яъсъкхъаьлар.

Лаьттанна дела балхой культура райбне этгара йIаьлаьгIа Хьарах уъх шера 22 мая КПСС райкомен райисполкомен карарехь теа. Цо байраьх ешай «Лермонтовский» совхоза коллективанна.

Уъх шера райбне керден чIога, гIа пайдиен гIулаьх йIадолъдьдьд. Лаьттанна дела балхой культура тIехьажам лоатгIор районни комисси йIаьнгIаьлъай. Цар йIай болх беш я из. Комиссена чубоагIа КПСС райкома бюрон райисполкомни членаш, совхозни культурийн специалисташ. Цу тIейнара комисси йIаьнгIаьлъай таханарча лаьара дIадеха йIама да.

Лаьттанна дела балхой культура йIаьлъара дъаьхьIаьра социалистически яъха йъаьлаьгIа ненатер районни газето. ХIаьнгьеъа тIехьажама 3 тур чакхъаьнна. Гучудьаьна йъоаьхIаьнга: Iаьдьгул-лъа хунделена йъай сибат. Цъьа-бакъда, Iаламо ший ръаьа лер-йитар, 1,5 аьар гектара тIара яъста-лаьрхIа гурахь Iаьдийна яа Хьаьлата. Цудухьа йъаьхьа-хьна йIаьрг. Цудухьа йъаьхьа-хьна йIаьрг. Цудухьа йъаьхьа-хьна йIаьрг. Цудухьа йъаьхьа-хьна йIаьрг.

Цъьабакъда, ик куьг йIашка цъ дуъйлш дъьйара къаьъаьгIаш дика яъста яъчъьъьч кхеборг районна газето леладеларна. Бiаьстни гучуяьлий да къ боаъа яъсташ дIаьхьа-йIайнъара йоъъера йIаьнгIаьлъай. Цъьабакъда, ик куьг йIашка цъ дуъйлш дъьйара къаьъаьгIаш дика яъста яъчъьъьч кхеборг районна газето леладеларна. Бiаьстни гучуяьлий да къ боаъа яъсташ дIаьхьа-йIайнъара йоъъера йIаьнгIаьлъай.

Гурахь дийнах яъстий къубъьъ-къ лаьхьаъъь бер. «Лермонтовский» совхоза яъхьи Леладерий, 1532 гектар хуъйна участкера къъьера йъьрхIара тIара гектара тIара 39,4 центнер йа чудера цига. ЦъьабогIа уъстенна «Кавказ», «Аврора» сорташ. Дола йа гектара тIара 35—40 центнер дьлар. «Цинта лаьхьа хъувъьъан кхеборг «Орджоникидзевский» совхоза яъхьи леладеларна а. Къъьера лаьрхIа тIара гектара тIара 28,6 центнер йа боля яъсташ чудера дика.

Хьаьлата

КЪАХЬЕГА А САЛАЙА А ІЕМАБ

В. И. Ленина цІеранна мийна тІа зонан «Б» духовой оркестр Революци тІеран тІа Полтавин майда тІа йолаеш дешаршой военизированни лагерей командирийн рапорт кхайкавар. Хьера лагерера дерриг зон-шоай: бІаьнгра, сийна, кхича бесий форман я. Нийса ца кхоллавар цо шаршонца.

Майда тІа Владимир Ильич Ленина памятника хьоме дешаршой военизированни лагерей командирийн рапорт кхайкавар лагерехь ВЛКСМ горкома хьалхара секретарь Шаровайрина Людмила.

В. И. Ленина памятник духьало пионерийн митингаш йолчу дешаршой. Делегаташ тІехьажийна пионерийн лагерера тІехьа ю хьалхара пионерийн отряд.

Цуьнга тІехьажа рапорт ду Ленинский районе «Сатурн» яхана лагерь дешаршой цІерагІа Н. Сафронова.

— Сумженски районе тхьастІеІса партеезан цІерагІчу колхозан кхаъжа къьлъергин 10 шарсон яхна дешархьа, — хьоьстичу Людмила. Цёнкъаттех дуьх хІара дош. — ТІема лоьхьараш спортивни аьхьин тайпара итог я хьажи кхечу колхозашца ветеранашца цІаьнгаш-тІеІаш. Цунах лелийна бІаьчу лаккбенаш хьегам. Цунна дувзаенна ма дий къьлъергам бе-набалар. Лаьхьараш бесам сов-балар, интернационални хьегам кхетор ма ю. Ер. 21.

ВЛКСМ горкома яхаи кампу-

ЧЕРНИГОВСКИ ОБЛАСТЬ. Лел дика хьунгьабий Городнян-ски районера Жданов цІерагІера колхозе. — 220 сентнерс хІорше тІера 8 центнер тин 10 центнер хьовсен бойкех.

Лел чуэнера колхоз дохьха новкъостал ду секретарь Людмила Качнан хьалха а йолеш болча шегарча школа дешархьа.

СУРТА ТІА: Людмила Качнан.

Ю. ОЛЕЙНИКОВА сурт. ТАСС фотохроника.

ФУТБОЛ

Дукха ха йолашш Кхалбесан Кавказо кагийчоьта хьоме хинчча футболисташ хоьалан яьхьина котлао хьайсинарш тІехьажа-ран ДЮСШ командин «СКА» цІоьй хаьнарчарна хьоме хьалхара мотте яккхара лоьпа бохьу шо-кьар.

Самарданашца «Динамон стадионе тІа Волжскера ДЮСШ командина тІа Волжскера хоьмандина лоьхьар бар вай кагийчой. Хьалхара тайм счет 1:1 болаш тІехьалъар. Хьаьта шоьлларйна тайме счет 3:1 а йолаш горбельаш фуснаш. Ер. 27-ча августе т. Волжске шоьлларйна лоьхьарг-ну командаш футболисташ.

М. САЛМАНОВ.

ШАШКАШ

Грозненски шахматин клубе маьхьаниг юкъера шайхьа-ниг ССС XVIII-ча чемпионата ахь-чаьхьа 7-тех 6-тех турни лоьхьенай. Лаьттан шоьлла лоьхьан бар цу турнирга. Мехьанга юкъера мастерго В. Агафонов (Москва) а, мастер Кисенко (Москва) а, мастер А. Безверщенко а. Безверщенкоца Ташкентера С. Даьхьвелоьхьен лаьхьар сеьлс яхьи «загизар Т. Мехтиева (Баку).

Уж партеш шьхьяхьа хот ца воллаш чакхьалъар. Цхьа очко кейкъар тоьлла лаьхьен В. Агафонович Ю. Файнбергех (Минск).

Хьана йолча тур лаьхьенул тІе-хьажа хьалхарчу мотторе 6,5 очко йолу В. Агафонов а, Ю. Файнберг а, Ю. Безверщенко Т. Мехтиев, Яьхьаьтта мотторе 4,5 йолу Ю. Файнберг а.

В. ЛАНСКОЙ.

ДУНЕ ЦХЬАН КІИРАГІА

АГРЕССОРИЙ ЗУЛАМАШ

Дукха бола лаьна Вьетнамера лаьтта хІинца а дегІау леххана лаьтта хІинца а жоьгу лехкача минотта. «ХІинца дуненан у районе латтош доза хІара, — хьажийна-дир США конгрессе сенаторга Эдвард Кеннеди, — дерригача ави-ний юкъара катастрофе ян. Цуьн масштабаш тешал ду бІаьгІа тІом латтана церемнин американски авиаце Пидокхтаи лаьттанна 7 миллион тонн гаргга бомбаш чу-тела хилар, мешаш а дуьх хуьл-дуйеш шоллаггІча тІема ерригача фронташка чуйяьттина бомбаш топпанал кхосса дуккагІа.

Са кхо доьзал хІара дийна Индокхина аьнахь къаьсташ тІом ба американски военишша Вьетнаме бер. Корнеллски университета цІе-нахоь грунин лаьмнашца хьуча-лаьнна американски бомбардировщикаша чакхйоьхьна тІема операцеех лаьттан тІаьрна бІуно бу тІом хьалларгдеш 10 процент мара кхоллаелла па хІинца. Чуоьга бомбаех юкъейна, вон 90 процент маьрша бахьан лаьхьи гуьнахь доагІеш тІеруьттен чуеттг. Уж доагІеш бобер дуьна шарнохой контейнерийн бомбаш чуеттг америкийска ВВС-ю. Аллех ух тІех-хьажа кхы бетташ ца бетташ Вьетнаме американски имперна-листаша лелдау дуганан тахкара йолча комиссе дагнеегІа, йокъе-мечча дамбаб 58 участоки 46 гид-равлически тІерен, 69 школа, 25 медицински учреждени, 30-г кхиза дохаделш.

Пентагонс, белгалза, тІом бара кавийбаьсти методаш тахкара йолу цІий тайпара полигон я вьо Вьетнамаск. Масслешца а хоша да, ух массенг шера яІаьтта кефо-лентаин гербицидаш сацна кхо-ни химически песта средстваш. Цидоккхе шерш юкъеновча лелеш хилар. Из-баьхьа долаш кхуьл-бехьень-вьетнамски территорех 15 процент дола лаьтта лаьнна тІема хьалгІоттадеш довхаеш. Цунах ворр яре я эь йодилеш. ХІинца здамента, гуьнахьийн Пентагонс ви къайлаяьра долеш. Цунах гуш да, американски инарашш пу-ститаш «бизза хьолачамбеш» я ду-лен кхуьча рейонашца, ду дахьле европейски континенте а, чарки-энски льеннаш эттана хьажа пайда ма бинг йолаш долаш доаркъашца хилар.

Дерригача цунах тІа шерра лаьбаьжача латаш йолча Вьетнамаерча солидарностан бюллетень яьлу ду ши-тІа чІена долаш кел бола пах Пентагонс уьзаре уйлаш кхочушъеш духьале е лаьрха хилар. Белгалаге йоазаш лаьна кхетам бу доагІеш латташ хилар гуш да хьалха «Кіона янкъ» хьаллолашш хиннарех дукхи барош вьетнамски проблеми кьоастагера алхха ял мара бохьа янкъ США-на — переговорий янкъ хІара кхетаде бІаьнгача Вьетнамерчийнга Штатанга шоьлла чуьга я. Американски военни тІа-тІа тІоаГІаеІа йІаьех. Вьетнамерча пресседе экземпляраш-кьеста-ен США зарина сеьлсаьнга ма-ган Вьетнамерча госдепартамента.

В. И. Ленина памятнике хьалхашка. Цуьг тІехьажа цхьанна воагІаан трибуна тІа а уьлли ахьан канийчий юкъа военизированни лагерашца тоьлли бохь-кхетІаьчча командир Магомадов. Республика доахамашца болх а бен. — ен а лийш шоай ахьан канийчий та чакхъьалхха-не лаьдайошка жоарцал а хьъ-те военизированни лагерий тор-жественни. Сборе хьакал В.ЛКСМ горкома секретарь Л. Шаровайнас. ТІехьа хІара лагерерча ша-шархой гуронаша яхаш доахо-

жественни дош а деннеш яйсача муггІерех айтта дІабоьх лагерь-хоь. Уж лаьхьараш школе шайш хиннача болчаш кхетІаш, хьетам дуккагІа болаш, лагерер-на уйла сийрдагІа йолаш. Уж хуьг а ба Дальнен дика къьлъаш!

М. РАШИДОВ.

СУРТА ТІА: В. И. Ленина цІерагІча майда тІа йоагІа военизированни лагерийна салойаш хинна дешархьа.

И. ПЛИЕВА сурт.

МАЛАР ТІЕХДОАХАРАШЦА — ЛИРА КЪОВСАМ

ХЬАЛ МА КХУЛВА ИЗ ТАЙПА ВОІ

Малар... Вай бокхийча шака согатал алор: «Маларах пайда балад. Малар молаеча сагагара цІаьххьа дина дьхьналад. Къаркъа тІехьаьлъина, из лаьцаш мегаргоаца воІ, гаргара сат хьал ма хуулна пай».

Шоана дикагІа бовза кургІа, дела дешаран, къаркъаьно баьхьан бола «пайда». Ваьхьа, цунах доалан дола докхха зе шоана цІаьххьа а керддаяккха, къаркъ а яьлмолаш баьрам а дегаьбаха дуьхьа ца боацин хинна цхьа хІама дуьхьарга аз шоана.

Цхьа сат йоагІаш ух хиннай. Цитача сакъердан шоайла белдан - лелаш баглача жолаша дов дахьехад цхьан эламигача сагІе. Эламаге волча воннаг харцаяь ма лела, салаЙа дина ше ченга, урс яха ах шиъ воаш вийнай ух. Воаш вийначул тІехьагІа кертах дьхьнал меннар, шиъ-шиъна тоха ьхьина хьайзан.

Ца хуьлачах лаьца суд хиннай. Суд хуьлача дийнах дас дехьар лаьд суьдга: «Ах дех шугара сох бетІ па баккхар, хала ца сеца тахан яьлмаьл де, вьа хетт. Тахан уьггаза суд ец вар ца воІ ва, пенгта са хиннго воІ. Хиннах ях ах цунах хІинзаца тІехьажа ах хІй сай воІ лоарІаргроаанадаь. Ах, лаьа кхар па дорах тахан уьж дош тІа яьхьчан ер. Къаркъ а менна сона, ниха цезаш хиннаг, къаман, халкъа воІ хургоалан хиннаг сар вийнав ухгІа. Оу ахинв воІ ва, сат ва ларда ухьах. Ер вала сат. Са я, ваьхьа а тъал ма йоагІаш ер тайпа воІ. Цуьгтьа-ах хІинца ух сага тоьлла тахь ух суьга ларъа.

ЭламагІа вовча новкъе дийхад суьдгаерг: «Къьмаерга сидахой, со-па хов дас мшта хІама йоаьх. Сона бова цунгара бала, наха хьалхаха шиъ шийнйх пулпа хета оъх кхетадеш ца. Мичча тайпара хиннадаьлъа, цхьа новкъе воалаш ма ю. Из шиъга дале а аз деш вугара: ма ваьхьа со шоалгІча вошийх, кхетабе тхоьгара бала. Иштта а йоаьхьа гІайгІа я ухьа йоагІа...».

Топаш тоха суд а ца еш кхтал зуламе. ЦхьаьбагІа, шийна хета ха я ьхьаьга цІаьхьа, шиъ пхьа-шиъ дезаьга жьаьш доаьхьа пулам дальлоалаше а къаркъ дутаьш хиннадаь цо. Мел бала баьб ца шиъ дьхьна, лаьна, пенийна! Мел доаьха зе, мел доаьхьа Іоаьш ха къаркъ пяьк баьхьаш доагІеш ду дезаьга тІаьгтар.

Къаркъе фу «пайда» бу дина къьлъаьх ду доаьхьача уьгІна. Къаркъ молаш волча сала ваПаш бухьа, харц ле, тийша болх бе эхь леташ цІаьххьа ма къаркъе сагах мел йоалла дина ойлаг, шиъ, хьа дІадоьхь. Массах дика пІаьт-на цу къаркъе волаш Бовсарал ваПаш, дешдах, новкъостех пайпа. баьхьа неза, шиъ хьалха йоалхьаш хинна дика цІи къаркъах ахка лелаш.

Баьхьа, харц цІьабагІий йиш я шиъ дика цІи дІа а дахаеш аьхьийта, ту харцалъера новкъера бовза.

Цу тІулакха денах ши. Мага дела, кхетаде дина ерригача обществинносеста дуьхьалъера ну-тІулакха кхетар лаьхьаш, лела-ду тІулаьташ неза дегаьа хуьгІаш.

Б. АБАДИЕВ

ПАНАМА: БАШХА - ДИКА ХУВЦАМАШ

Панама Канала йоккха йоаьнча латиноамериканаски паччахьалкхене лоарІаме тІа баьккхаь ах кІанчарех тайпа Іохьа доаьш паш хуьгІ: «БоагІаргера болаш новкъа йолла, американски империализмна долаш новкъ чуьгІбаккхарга йоаьна, Панама Канала Дукха ха йоаьнаш общинай национальний собране хиннаьх хоржамашца дика йоаьхьа котлао ма-ьхьарг «Керддина панамски общественнойе» тІера октябре тІема референдум ер бохьаш долаш Іаьдала керте яттача ма-ьхьарг Омар Торрихосен правительства Панамин программа Канала хьалдара Дагоздаьнаьх 1.500 квадратан километр территори. Из бахьаш-на долаш мехка йиш политически экономически долаш оттаеш йоагІаш Вашингтона. Панамски